НЕДЕЛЯ .ru

ПЯТНИЦА
21 мая 2021 г.
№ 18 [766]

К жаркому лету всё готово!

стр. 3

ДАТА НЕДЕЛИ

19 мая

исполнилось 99 лет со дня основания пионерской организации

РЕШЕНИЕ НЕДЕЛИ

Пермский край вошёл в список регионов, где планируют предоставлять услугу подведения газа до участка бесплатно

Подробнее читайте в нашей группе ВКонтакте: vk.com/nedelyaru

ЦИФРА НЕДЕЛИ

870

человек посетили «Ночь музеев – 2021» в Березниках

Подробности читайте на стр. 2

КВЕСТ НЕДЕЛИ

22 мая в 11:00 на берегу Нижне-Зырянского водохранилища пройдёт экологический квест «Чистые игры». Присоединяйтесь!

Подробности читайте на стр. 3

ВЕРХНЕКАМСКИЙ УЧЕБНО-КОНСУЛЬТАЦИОННЫЙ ЦЕНТР

Россия, 618400, г. Березники,
Ул. К.Маркса 48, офис 423-424 4 этаж
Тел: 8 (3424) 29 24 66
8 919 45 55 990, 8 912 78 13 229
E-mail: vukc59@mail.ru

ОБУЧЕНИЕ И АТТЕСТАЦИЯ ПО СЛЕДУЮЩИМ НАПРАВЛЕНИЯМ:

- РАБОТНИКОВ РАБОЧИХ ПРОФЕССИЙ ПО ЕТКС И ПРОФЕССИОНАЛЬНЫМ СТАНДАРТАМ
- ОХРАНА ТРУДА
- ПРОМЫШЛЕННАЯ, ЭКОЛОГИЧЕСКАЯ И ЭЛЕКТРОБЕЗОПАСНОСТЬ
- ПОЖАРНАЯ БЕЗОПАСНОСТЬ
- ПОВЫШЕНИЕ КВАЛИФИКАЦИИ СТРОИТЕЛЕЙ
- ВОДИТЕЛЕЙ И МАШИНИСТОВ САМОХОДНЫХ МАШИН
- ПОДГОТОВКА ЧЛЕНОВ ВГК
- ПРОФПЕРЕПОДГОТОВКА ПО ОТРАСЛЯМ ПРЕДПРИЯТИЙ
- РАБОТА ПО ЗАЯВКАМ ЗАКАЗЧИКА

СРОЧНО ТРЕБУЮТСЯ ПРЕПОДАВАТЕЛИ ПО КУРСАМ:
- ПОЖАРНО- ТЕХНИЧЕСКИЙ МИНИМУМ
- ОХРАНА ТРУДА ПРИ РАБОТЕ НА ВЫСОТЕ

ЧУ ДПО «Верхнекамский УКЦ» открывает набор групп на обучение по программам профессиональной переподготовки (на базе среднего профессионального и (или) высшего образования).

№	Наименование программы профпереподготовки
1	Автоматизация технологических процессов и производств
2	Горное дело
3	Горные машины и оборудование
4	Управление персоналом
5	Диспетчер автомобильного и городского наземного электрического транспорта
6	Землеустройство
7	Контролер технического состояния автотранспортных средств
8	Оборудование и технология сварочного производства
9	Обогащение полезных ископаемых
10	Организация перевозок и управления на автомобильном транспорте
11	Ответственный за обеспечение безопасности дорожного движения
12	Основы общей экологии
13	Особенности предоставления и использования земель лесного фонда
14	Охрана окружающей среды и экологическая безопасность
15	Подъемно-транспортное оборудование
16	Промышленное и гражданское строительство
17	Строительные, дорожные машины и оборудование
18	Теплогазоснабжение и вентиляция
19	Теплоснабжение и теплотехническое оборудование
20	Техносферная безопасность
21	Техническая эксплуатация зданий и сооружений
22	Техническая эксплуатация объектов жилищно-коммунального хозяйства
23	Электрические станции, сети и системы

Лицензия № 6288 от 30 января 2019 г. Серия 59ЛО1 № 0004242

РЕКЛАМА

ПОДДЕРЖКА НЕДЕЛИ

Студенты получили сертификаты на стипендии

Филиал «Азот» АО «ОХК «Уралхим» традиционно вручил именные сертификаты на получение стипендии от предприятия лучшим студентам учебных заведений Березников и Соликамска.

С Березниковским филиалом Пермского национального исследовательского политехнического университета (БФ ПНИПУ) и Березниковским политехническим техникумом (БПТ) филиал «Азот» сотрудничает давно и плодотворно. Начиная с 2012 года раз в полугодие предприятие выдаёт именные стипендиальные сертификаты лучшим студентам. Шанс получить финансовую поддержку и гарантию дальнейшего трудоустройства есть у каждого учащегося. При конкурсном отборе студентов на получение стипендии учитываются успеваемость, активное участие в олимпиадах и в жизни учебного заведения.

Начиная с 2020 года филиал «Азот» отмечает и лучших учащихся Соликамского горно-химического техникума. Так в этот раз стипендии будут получать по пять студентов из трёх учебных заведений.

Ольга Евтина, заместитель директора филиала «Азот» АО «ОХК «Уралхим» по персоналу:
— Компания «УРАЛХИМ» ценит профессионализм своих будущих сотрудников. Эти ребята уже сегодня показывают отличные результаты в учёбе, доказывают, что они обладают глубокими знаниями, способностями, имеют активную жизненную позицию. Это лидеры, а такие лидеры нужны предприятию. Сертификаты на получение стипендии в размере 3 500 рублей в месяц — это своего рода инвестиции в будущее нашего завода.

Филиал «Азот» компании «Уралхим» тесно сотрудничает с техническими учебными заведениями не только Березников, но и других городов. Среди партнёров предприятия — Томский политехнический университет, Южно-Российский государственный политехнический университет (г. Новочеркасск). Студентов технических специальностей предприятие ежегодно приглашает на прохождение производственной практики, некоторые после окончания учебного заведения становятся частью коллектива филиала «Азот».

ПРАЗДНИК НЕДЕЛИ

«Азот» поздравил музеи города с праздником

18 мая, в Международный день музеев, азотчики поздравили городские и школьные музеи с праздником и вручил им интерактивные альбомы «Здравствуйте, мои родные…», посвящённые Великой Победе.

Венера Мухатаева, депутат Березниковской городской Думы по округу № 12, специалист отдела социального развития филиала «Азот», побывала в музее 10-го Гвардейского Уральского добровольческого танкового корпуса. Он расположен в Детско-юношеском центре «Каскад». Здесь представлены экспонаты, которые собрали юные березниковские следопыты на местах боевой славы корпуса. 18 мая на встречу, посвящённую Международному дню музеев, пришли участники городского поискового отряда «Феникс» и Мария Дудина, которая в детстве была узницей концлагеря. Несмотря на все тяготы прошлых лет, в свои 86 лет Мария Фёдоровна полна жизненной энергии и рассказывает молодым березниковцам страшную правду о войне, чтобы знали и помнили подвиг советского народа.

«Считается, что через музеи общество выражает своё отношение к историко-культурному наследию, там собрана память людей, — говорит Венера Мухатаева. — Наш проект «Здравствуйте, мои родные…» — тоже дань памяти азотчикам, погибшим в годы войны».

Побывали представители «Азота» и в школе № 5. В кабинете, где находится музей, шёл урок — детям рассказывают о войне. Сегодня к ребятам пришла депутат Березниковской городской Думы, заместитель директора филиала «Азот» по персоналу Ольга Евтина.

Передавая в дар музею интерактивный альбом «Здравствуйте, мои родные…», Ольга Борисовна рассказала ребятам о том, как он создавался. На каждой странице есть QR-код. С его помощью история оживает: азотчики читают письма своих коллег-фронтовиков.

«Вы можете использовать этот альбом и на уроках истории, и на уроках мужества, на экскурсиях, которые проходят в вашем музее», — подчёркивает Ольга Евтина, которая и сама приняла участие в этом проекте.

Ребятам показали, как можно посмотреть видео интерактивного альбома. После прослушивания письма, которое зачитал один из руководителей «Азота», создатель и руководитель школьного музея Людмила Антипова делится впечатлениями:

«Это важно, что человек, который так занят на своей работе, нашёл время и прочитал для нас, жителей Березников, письма солдат. Трогает до слёз».

Кроме самого музея, в школе есть и мемориальная стена — дерево памяти. Здесь портреты всех березниковцев — героев Советского Союза. Среди них и имена азотчиков — Петра Орехова, Василия Хитрина, Алексея Вавилина.

Еще несколько экземпляров альбома «Здравствуйте, мои родные…» стали экспонатами и Березниковского городского музея им. Коновалова. Вручить их и поздравить с Международным днём музеев пришла заместитель председателя Березниковской городской Думы, заместитель директора филиала «Азот» АО «ОХК «Уралхим» по правовым вопросам Юлия Кусова.

Памятные интерактивные альбомы азотчики подарили и другим музеям, расположенным в первой, второй, двенадцатой, четырнадцатой школах и школе искусств им. Старкова. Теперь и там будет возможность прикоснуться к документам и судьбам березниковцев.

ГОЛОСОВАНИЕ НЕДЕЛИ

Более 13 тысяч березниковцев уже приняли участие в голосовании за объекты благоустройства на 2022 год.

Что появится в первую очередь? Райд-парк в городском парке, тропа здоровья у реки Быгель, площадка для выгула собак в районе улицы Миндовского или преобразится сквер Победы в Усолье? Решать ВАМ!

Если вы ещё не сделали свой выбор — успевайте проголосовать на сайте 59.gorodsreda.ru

ФОТОФАКТ НЕДЕЛИ

13 мая во Дворце молодёжи в рамках Всероссийского проекта «Мы — граждане России!» состоялась торжественная церемония вручения паспортов. В мероприятии приняла участие депутат Березниковской городской Думы, председатель молодёжной организации азотчиков «Лига лидеров» Венера Мухатаева.

Она подчеркнула:
— Паспорт — это основной и самый важный документ, удостоверяющий личность. С его появлением каждый из вас имеет как права, так и обязанности. Бережно относитесь к документу! Уверена, что впереди вас ждёт яркая и насыщенная жизнь. Но сегодня прежде всего я желаю вам хорошей учёбы. Помните, за вами — будущее России.

В этот день паспорт получили 10 подростков, возраст которых достиг 14 лет. Вручала паспорта Светлана Миникеева, заместитель начальника отдела по вопросам миграции Отдела МВД России по Березниковскому городскому округу.

КУЛЬТУРА НЕДЕЛИ

«Ночь музеев – 2021» посетили 870 человек

15 мая 2021 года в Треугольном сквере Березников состоялась «Ночь музеев».

Многочисленные площадки мероприятия приглашали горожан и гостей города проявить себя творчески и интеллектуально. Специалисты музея подготовили несколько выставочных проектов: на стендах «За забором» разместилась выставка «Красота скульптурных форм», которую можно было исследовать с помощью игрового путеводителя; основой работ выставки «Коллаж времени», созданных художником-дизайнером Татьяной Чернушевич, стали живописные полотна и фотографии из фондовых коллекций музея; березниковские фотографы продемонстрировали свои работы на «Фотосушке». В арт-пространстве Алексея Харитонова «XX один» на ул. Деменева, 13, была создана выставка «Forever», на которой представлены предметы из личных коллекций горожан, связанные со свадебной традицией.

Не обошлось и без творческих экспериментов и коллабораций: впервые состоялся перформанс «Больше чем театр» — артисты театра для детей и молодёжи «Бенефис» читали пьесу, а в это время юные березниковские художники создавали на больших прозрачных поверхностях ассоциативные картины-декорации.

Желающие могли принять участие в экскурсиях-прогулках по Треугольному скверу, посетить лекцию пермской писательницы Екатерины Нечаевой «Архетипы городов: Березники глазами жителей», вступить в дискуссию на игре «Шаг в историю», узнать об изменениях образа советского учёного в кинематографе, сыграть в интеллектуальную игру «Чудеса технологического века». Студенты актёрского отделения музыкального училища приглашали гостей на поэтическую площадку, где читали стихи, пели песни под гитару, исполняли монологи из пьес.

Детская программа «Ночи» была разнообразной: уличные игры, галерея на асфальте, мастер-классы — каждый мог найти занятие по душе. Праздничную атмосферу поддерживала живая музыка: творческие коллективы города порадовали гостей мероприятия своими выступлениями в самых разных музыкальных стилях и направлениях.

Встречала гостей и «Усадьба Голицына», где развернулся «Баской ряд». Гости мероприятия участвовали в весёлых ярмарочных играх, знакомились с народными промыслами, угощались ароматным чаем из самовара, учились ткать и создавать народные куклы.

В СТРАНЕ

Путин поручил создать законопроект об учёте домашних животных

Президент России Владимир Путин поручил Правительству до первого декабря разработать поправки в законодательство о единой методике учёта домашних питомцев и мониторинга бродячих животных, сообщает РИА Новости.

Также Правительству необходимо проработать вопрос финансирования расходов регионов на выполнение этих норм и обеспечить внесение поправок в документы.

Кабмину предстоит определить особенности владения организациями и муниципалитетами безнадзорными питомцами, находящимися на их территориях, включая передачу новым собственникам.

Помимо этого, дано поручение создать регламент содержания и разведения домашних и диких животных.

В документе отмечается, что также требуется определить порядок передачи питомцев в приюты и наладить систему реагирования на обращения об издевательствах над животными.

В КРАЕ

Введён временный запрет на пребывание граждан в лесах

В Прикамье в период с 17 по 23 мая введён запрет на пребывание граждан в лесах. Ограничение введено приказом регионального Минприроды в связи с аномально жаркой погодой и установившимся 4-м классом пожарной опасности.

Жителям запрещено посещать леса за исключением сквозного проезда по дорогам общего пользования, разводить костры на прилегающих к лесным массивам территориях, сжигать мусор и сухую траву, проводить пожароопасные работы в сельских, городских поселениях и на землях всех категорий.

В Министерстве подчёркивают, что в условиях сухой и жаркой погоды в случае возгораний огонь распространяется особенно быстро. С 18 апреля в регионе уже ликвидировано 26 лесных пожаров, 2 пожара локализованы, еще 2 находятся в активной стадии тушения. Из них 20 (66,6 %) произошли по вине людей, когда пламя перекинулось на леса с земель сельхозназначения. При этом причиной возгорания лесных насаждений на северных территориях края стали грозы — 5 пожаров (16,6 %).

В настоящее время в Прикамье организовано круглосуточное дежурство сотрудников Минприроды и лесничеств, ведётся авиа- и наземное патрулирование.

Информацию о лесных пожарах можно сообщить круглосуточно в Региональную диспетчерскую службу по телефонам: 8 (342) 241-08-52, 234-94-44 и прямой линии лесной охраны 8-800-100-94-00.

В ГОРОДЕ

К жаркому лету всё готово!

В Березниках стартует летняя оздоровительная кампания. Уже 31 мая мальчишки и девчонки заедут на первую смену в загородный лагерь «Сказка», а через несколько дней начинаются смены и в других березниковских ЗОЦ — «Дружба» и «Чайка», а также на летних площадках в школах и учреждениях дополнительного образования.

По словам вице-мэра Михаила Шинкарёва, в предстоящей летней кампании в Березниках сохраняются все традиционные формы занятости и оздоровления детей, кроме того, появляется новая форма — профильная смена в муниципальном ЗОЦ «Дружба». Также сохранены все льготы для родителей по приобретению путёвок.

— Задача — максимальный охват всех детей с тем, чтобы они могли не только отдохнуть, но и поправить своё здоровье, не просто заниматься в летний период тем, что им нравится, но и получить новые знания, новый круг общения, новых друзей, чтобы все были заняты и приобрели полезные навыки и умения, — сказал **Михаил Шинкарёв**. — В связи с пандемией у нас по-прежнему сохраняется ряд ограничений, но всё это делается для того, чтобы обезопасить и детей, и персонал, и родителей.

За всё лето «Чайка» и «Сказка» примут четыре смены, каждая из которых будет 21 день. В «Дружбе» пройдут три смены по 21 дню, а четвёртая — многопрофильная — продлится 14 дней.

Площадки с дневным пребыванием будут организованы в 24 школах и учреждениях образования, двух учреждениях культуры и пяти спортивных учреждениях. Продолжительность лагерей с дневным пребыванием — 15 рабочих дней. Всего на городских площадках в этом году отдохнут более четырёх тысяч детей.

Согласно требованиям Роспотребнадзора загородные лагеря будут работать в режиме обсервации, то есть выезд за территорию во время смены как детям, так и сотрудникам запрещён. Все сотрудники должны до начала смены получить результаты ПЦР-тестов, и сотрудники Роспотребнадзора настоятельно просят родителей детей, отправляющихся в загородные лагеря, за несколько дней до заезда минимизировать контакты детей.

Все досуговые мероприятия будут проводиться на улице с учётом безопасного расстояния между отрядами. Общение детей с родителями во время режима обсервации запрещено, однако, по словам заведующей отделом дополнительного образования КВО Натальи Авсеенко, в ЗОЦ оборудованы пункты приёма для детей различных вещей, разрешённых продуктов питания, а также возможны переговоры с родителями на социальной дистанции в полтора метра. То есть родитель сможет увидеть ребёнка, поговорить с ним в специально оборудованном пункте на входе каждого лагеря.

Подростки от 14 до 17 лет этим летом смогут немного заработать в трудовых «Отрядах мэра». Для них предусмотрено 640 мест в шести сменах. Каждая смена предусматривает работу в течение девяти рабочих дней по два часа. Ребята займутся благоустройством арт-объектов, объектов культуры, территорий детских садов и школ. Для участников будут организованы дополнительные мероприятия, экологические квесты на территории города.

Подготовка к летней оздоровительной кампании в городе началась ещё три месяца назад. И вот, наконец, всё готово, чтобы принять детей.

— Мы постараемся, чтобы эта летняя оздоровительная кампания была такой же яркой, насыщенной, интересной, как всегда, — сказала и.о. начальника комитета по вопросам образования **Татьяна Халиулина**.

Кстати:

Среди 20 детских лагерей Пермского края, заявившихся для участия в программе кешбэка, есть два березниковских — «Сказка» и «Дружба», сообщает пресс-служба администрации губернатора.

Сумма кешбэка утверждается порядком Правительства Российской федерации. В настоящее время порядок ещё не принят. Предполагается, что вернуть часть затрат можно будет при совершении оплаты с помощью банковской карты платёжной системы «Мир».

Как пояснил руководитель Ассоциации детских лагерей Пермского края Валерий Долгих, кешбэк можно получить только за путёвки в лагерь, который находится в региональном реестре субъекта. До 20 мая у лагерей есть техническая возможность подключиться к программе, ожидается, что реализовывать путёвки по программе возврата части платежа они смогут после 26 мая.

Напомним, возвращать родителям 50 % стоимости путёвок в летние лагеря оздоровления и отдыха предложил Владимир Путин в ходе послания Федеральному Собранию 21 апреля: «Детский отдых нужно сделать максимально доступным. В этой связи предлагаю в текущем году возвращать половину стоимости путёвки при поездке детей в летний лагерь».

Летняя оздоровительная кампания в Прикамье начнётся с 23 мая. К открытию готовятся 1 220 детских лагерей, в том числе 51 стационарный лагерь. На детский отдых из краевого и местных бюджетов в этом году направлено более 800 миллионов, на 18 миллионов рублей больше, чем в прошлом году. Детские оздоровительные лагеря будут работать с учётом соблюдения всех санитарных требований и выполнения противоэпидемических мероприятий.

Сделаем вместе город ещё чище

Около 30 единиц специальной техники ежедневно выходит на улицы Березников для поддержания чистоты. За порядком в городе круглосуточно следят сотрудники «Спецавтохозяйства».

Придомовая территория многоквартирных домов является общим имуществом собственников. Уборка, очистка, озеленение и благоустройство — обязанность собственников жилья, управляющей компании или ТСЖ.

И, конечно, к уборке могут подключаться инициативные жители. Этой весной в городе действует проект «Чистый город».

А 22 мая в 11:00 на берегу Нижне-Зырянского водохранилища пройдёт экологический квест «Чистые игры». Присоединяйтесь!

Все на футбол

Такого футбольного жаркого дня наш стадион ещё не видел. А всё потому, что в субботу, 22 мая, в Березниках сыграют все три наших коллектива.

В 13:00 в рамках Чемпионата Пермского края ФК Березники примет ФК Добрянка. Два матча состоятся в рамках Первенства Пермского края. В 16:00 ФК Ависма примет лидера ФК Полазна, а в 18:00 ФК Уралкалий примет ФК Чусовой. Приглашаем всех любителей футбола на стадион «БерезникиАренаСпорт» поболеть за наших футболистов!

Началась навигация теплохода «Карат» по маршруту Березники – Быстрая

Место отправления и прибытия в город Березники — промканал у п. Чкалово (в районе стоянки катеров ПАО «Уралкалий»), остановка «Лодочная база».

До места отправления теплохода можно добраться общественным транспортом, маршруты № 3, 16.

Провозная плата за пассажира:

- Огурдино – Березники — 88 руб.;
- Орёл – Березники — 94 руб.;
- Таман – Березники — 161 руб.;
- Быстрая – Березники — 166 руб.;
- Орёл – Огурдино — 88 руб.;
- Таман – Огурдино — 130 руб.;
- Быстрая – Огурдино — 156 руб.;
- Таман – Орёл — 120 руб.;
- Быстрая – Орёл — 130 руб.;
- Быстрая – Таман — 88 руб.;

Остановочные пункты	Время отправления	Время прибытия	Время отправления	Время прибытия
	Среда, суббота	Среда, суббота	Воскресенье	
Березники	9:00	X	14:00	X
Огурдино	9:40	9:35	14:40	14:35
Орёл	10:05	10:00	15:05	15:00
Таман	11:25	11:20	16:25	16:20
Быстрая	12:40	11:50	17:20	16:50
Таман	13:15	13:10	17:55	17:50
Орёл	14:25	14:20	19:05	19:00
Огурдино	14:55	14:50	19:35	19:30
Березники	X	15:30	X	20:10

Игорь Папков: «Работать, чтобы сбывались благоприятные прогнозы»

В этом году жителям Пермского края предстоит выбрать новый состав депутатов Законодательного Собрания. Выборы пройдут 19 сентября, в единый день голосования. В преддверии этого события Игорь Валентинович Папков, депутат краевого парламента по 15-му, Березниковскому избирательному округу, организовал пресс-конференцию, чтобы подвести итоги работы и обозначить направления деятельности на будущее.

Автор: **Галина Гусева**

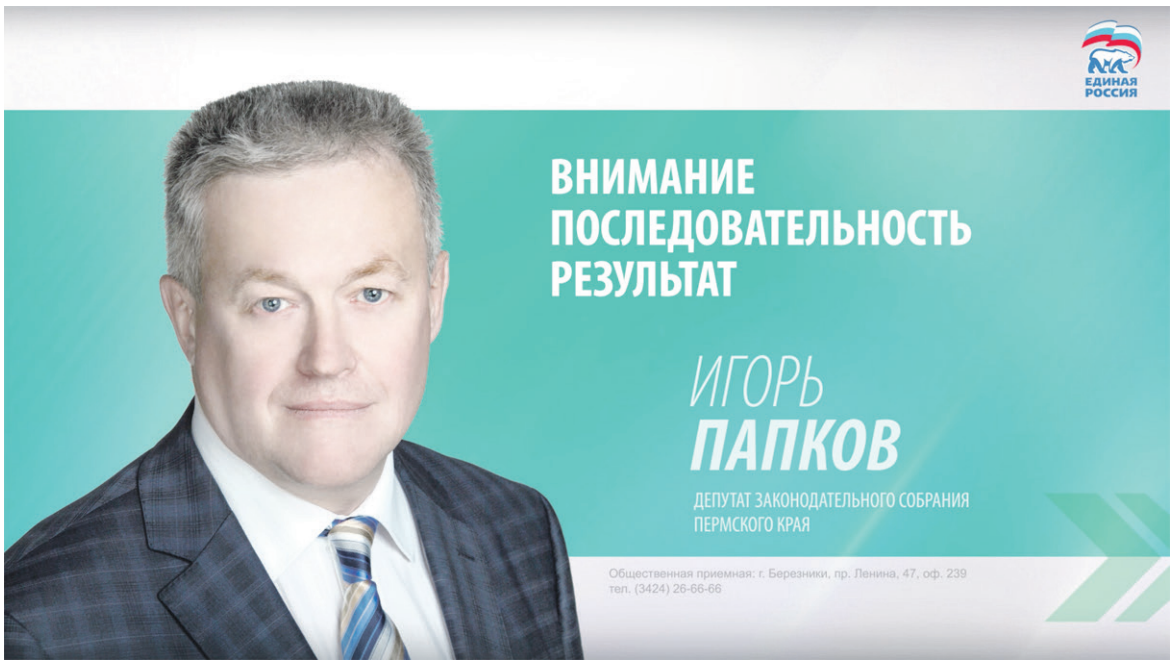

О прогнозах, плохих и хороших

— Так уж получилось, что коллеги доверили мне возглавить постоянно действующую рабочую группу по законодательному регулированию стратегического планирования социально-экономического развития Пермского края, — сообщил Игорь Папков. — Такое объёмное название группы как раз говорит о том, что мы думаем и стараемся действовать на долгую перспективу. И как раз в начале этого года мы вместе с Правительством Пермского края провели совещание о подготовке проекта закона о стратегии социально-экономического развития Пермского края до 2035 года.

Если говорить об общих итогах реализации ранее принятой стратегии развития края до 2026 года (она утверждена в 2011 году), то её главным результатом должно было стать достижение перелома в отрицательном сальдо миграции, увеличение численности населения края. Основным направлением было придание статуса «культурной столицы Европы» городу Перми и за счёт этого, соответственно, — улучшение имиджа всего Пермского края.

— Естественно, что за прошедшие 11 лет после принятия этой стратегии многое поменялось, но если подвести итог, то в главном — сохранении численности населения — нам нечем похвастаться, — резюмировал Игорь Валентинович. — Тут есть, может, и объективная причина, связанная с тяжёлым 2020 годом. Но при формировании технического задания на разработку закона о стратегии 2020–2035 мы обсудили также три возможных сценария, или три прогноза, какие могут быть по результатам данной стратегии.

Первый — оптимистичный, предусматривающий увеличение численности населения Пермского края на 5 %. Нейтральный сценарий прогнозирует колебания вокруг сегодняшней численности, плюс-минус 1 %. И есть негативный сценарий, дающий достаточно резкий прогноз сокращения численности населения Пермского края почти на 50 %, до полутора миллионов человек. Если применить его для Березников, то это — 70 тысяч населения. Поэтому, исходя из того, что надо всегда готовиться к худшему, следует оценить нашу работу за последние пять лет, чтобы плохой прогноз остался лишь прогнозом.

Тема демографии не раз звучала в послании Президента РФ, также приняты и реализуются соответствующие законы для оказания поддержки семьям с детьми, в том числе в период пандемии.

— Я хотел бы сказать, основываясь на итогах уже 2020 года, что федерация в данной ситуации реально помогала региону, — заметил Игорь Папков. — Бюджет Пермского края по совокупности получил почти 28 млрд рублей из федерального центра. Это очень хорошее подспорье, которое позволило нам выполнить все наши социальные обязательства и реализовывать национальные проекты. По качеству их реализации мы, если я не ошибаюсь, входим в десятку лучших регионов страны.

Обеспечить транспортную доступность

— В Березниках мы за эти пять лет реально продвинулись в инфраструктурных проектах, — считает Игорь Валентинович. — Много занимались дорогой Березники — Соликамск, дорогой Березники — Кудымкар. Министр транспорта заверил меня, что в ближайшее время в нормативное состояние приведут дорогу Березники — Коса. Там есть очень плохой участок от Касиба, Басима и до Косы. В этом году уже должны начаться работы. Кроме того, очень много проблем из-за того, что лесовозы двигаются по нашим дорогам, а трасса на Косу позволит разделить эти потоки, которые сейчас идут со стороны Кудымкара на Березники, тем самым снизив трафик лесовозов из Коми-Пермяцкого округа, особенно в зимний период.

Задача сегодняшней власти — обеспечить транспортную доступность до городов, где житель сможет получить весь спектр услуг.

— В планах — построить кольцевую развязку в Новожилово на дороге Березники — Соликамск, — говорит Игорь Папков. — Я думаю, что в 2022 году начнётся реализация этого проекта. Также стартует строительство двухуровневой развязки на выезде из города у «Ависмы». Закончим работу с дорогой до Кудымкара. Внутри Усольского микрорайона мы уже новосодовскую дорогу реконструировали, сделают дорогу до Строгановского бульвара. Дороги там ремонтируются, и их должны привести в нормативное состояние.

Проблемы с задержками строительства в микрорайоне Любимов начали быстрее решаться после визита полпреда президента Игоря Комарова.

— Я бы так сказал: за всё время строительства, начиная с 2007 года — а этой истории, ни много ни мало, уже 14 лет, — я первый раз вижу, как аппарат полномочного представителя жёстко взял все вопросы под контроль, — комментирует Игорь Папков. — То есть они практически работают в еженедельном режиме отчётности, проведения совещаний. Основная проблема сейчас в микрорайоне Любимов — это рабочая сила, договоры подряда все заключены, очередные сроки по вводу определены. Надеемся, что совместными усилиями контроля федеральных и краевых властей стройка будет двигаться.

— Мы столкнулись с тем, что, по результатам социологических опросов, одним из приоритетов тех, кто покидает пределы Пермского края, является отсутствие событийности в широком смысле этого слова, — поделился Игорь Валентинович. — Поэтому, оглядываясь назад, приходится признать, что какое-то зерно в идее создания «культурной столицы Европы» всё-таки было. Это же относится к Березникам, где вообще нет мест для того, чтобы собрать хотя бы более 600 зрителей на какое-либо событие. Последняя рабочая поездка вместе с министром спорта края Татьяной Васильевной Чесноковой особенно ярко высветила эту проблему. Мы вместе побывали практически на всех спортивных сооружениях и обнаружили, что нигде нет зрителей, так как для них нет мест. У нас практически полный набор спортивных сооружений по большинству видов спорта, но только нет того, кто на эти соревнования, достижения будет смотреть. В Березниках вообще нет спортивно-концертного зала хотя бы на тысячу мест, а ведь так называемый райдер всевозможных «звёзд» начинается с зала в тысячу мест.

Уже полтора года Игорь Папков пытается продвинуть идею строительства в Березниках многофункционального спортивного зала под рабочим названием «Баскет-холл», получил одобрение от федеральных структур и согласие от Минспорта края на разработку концепции этого сооружения.

Теперь дело за поддержкой общественности, за муниципалитетом, который должен разработать концепцию и проект такого зала, определить для него место. Идея эта нуждается в широком обсуждении.

— Иногда мы любим вспоминать, что Березники — столица Верхнекамья, но столица — это в первую очередь функция, — говорит Игорь Папков. — Социальные условия, инфраструктура — их уровень вроде бы сдвинулся, а вот то, что касается, скажем, досуговой и событийной историй, тут мы точно отстаём от Перми. В нынешней ситуации, на фоне того, что краевые власти озабочены грядущим празднованием 300-летия Перми, они могут сместить акценты с малых и средних городов, и здесь многое зависит от нас с вами, как мы сами будем себя проявлять.

Здравоохранение: проблемы и достижения

Ещё одна большая тема, которой уделяет внимание и силы депутат Игорь Папков, — это работа по улучшению качества здравоохранения в Березниках. То, что в 2017 году удалось добиться присвоения больнице имени Вагнера статуса краевой, он считает одним из главных достижений. Это далось непросто, но статус краевого учреждения даёт несравнимые преимущества в лимитах на обновление материально-технической базы, в возможностях оказания всех трёх уровней медицинского обслуживания.

В том числе именно статус краевой больницы помог Игорю Папкову с коллегами добиться того, чтобы в радиологическое отделение онкоцентра больницы будет поставлено новое, ультрасовременное оборудование взамен выбывшего из строя. Это отделение без оборудования вообще хотели закрыть, потом предложили установить «бэушное», и вот сейчас по нацпроекту будет поставлено новое оборудование последней модификации — даже не гамма-излучатель, как сначала планировали, а линейный ускоритель. На его закупку уже выделены деньги из бюджета, составлен план-график его приобретения и установки, назначены ответственные лица по реализации проекта. Он должен быть запущен в первом полугодии следующего года.

Беспокоит депутата и острая кадровая ситуация в здравоохранении, а также материально-техническое обеспечение ФАПов (фельдшерско-акушерских пунктов в сёлах).

— В частности, ФАП в Романово: здание непонятно чьё, кто там им будет заниматься — так до конца и не решили, — рассказывает он. — Здание ФАПа в Шемейном вроде как новое, но функционирует наполовину из-за проблем с водоснабжением. То есть первичное звено и обеспечение качественной медицинской услуги в стационаре — это пока не работает. Всё ещё впереди, и нам над этим надо будет продолжать трудиться.

С заботой о кадрах

Одним из приоритетных направлений работы депутата является тема подготовки кадров, обновление материально-технической базы средних специальных учебных заведений и филиалов вузов в Березниках.

— Практически по всем нашим средним специальным учебным заведениям увеличено число бюджетных мест, — рассказывает Игорь Папков. — Будет увеличено также число бюджетных мест и в нашем, березниковском филиале политеха. Профессиональное образование нуждается в постоянной поддержке, хотя сейчас уже и оборудование современное поставляется, и ремонты идут, но тем не менее… Посмотрите на фасад политехнического техникума, которому быстрее, чем городу, исполнится сто лет. То же самое касается и медицинского колледжа, и музыкального училища. Надо помогать им, ведь это возможность для молодых людей находить себя в Березниках, а самое главное — оставаться здесь.

В ходе встречи Игорь Папков ответил на многочисленные вопросы журналистов и подчеркнул, что «возможностей у нас хватает, только нужна инициатива, в том числе и общественности». Работа депутата будет намного более эффективна, если активно подключаются и муниципалитеты, и представители общественности.

Красота и здоровье

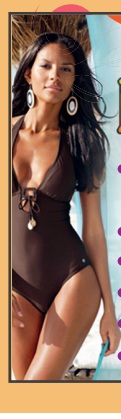

ПОДАРОЧНЫЕ СЕРТИФИКАТЫ

Салон красоты МУЛАТКА

МИРА, 82 (Универсам-2) со стороны почты
тел. 8-908-26-60-600, 8-912-58-85-441

- ПАРИКМАХЕР (мужской, женский зал)
- МАНИКЮР • ПЕДИКЮР
- КОСМЕТОЛОГ
- ГИДРОМАССАЖ
- СОЛЯРИЙ
- ПЕРМАНЕНТНЫЙ МАКИЯЖ

СОВЕРШЕНСТВО клиника эстетической медицины

- СТОМАТОЛОГИЯ ДЛЯ ВСЕЙ СЕМЬИ
- ВСЕ ВИДЫ:
  - Услуг косметолога
  - Услуг массажа • SPA услуг
  - Физиотерапевтического лечения
  - Гидромассаж

Лицензия № ЛО-59-01-002526 от 30 мая 2014 года.

ул. Свердлова, 49,
тел. 24-27-57; 8-919-45-00-005
www.vipstomat59.ru

Салон-парикмахерская "ТВОЙ СТИЛЬ"

- Стрижки мужские и женские
- Все виды окрашивания волос
- Ламинирование
- Химическая и спиральная завивка
- Оформление и окрашивание ресниц, бровей
- Маникюр
- Педикюр
- Депиляция
- Перманентный макияж
- Массаж
- Прикорневой объем (плисинг)

ул. Мира, 110 т. 26-10-51
С 10:00 до 19:00, без выходных

Салон красоты APRIORI
ЧАСЫ РАБОТЫ: 10:00 ДО 19:00
-каждому своё красиво-

- МАНИКЮР, ПЕДИКЮР (LUXIO)
- МУЖСКИЕ И ЖЕНСКИЕ СТРИЖКИ
- ОКРАШИВАНИЕ ЛЮБОЙ СЛОЖНОСТИ (ALFAPARF)
- УКЛАДКИ, ПРИЧЕСКИ
- ДЕПИЛЯЦИЯ SKIN S
- УСЛУГИ МАСТЕРА ПО БРОВЯМ

Профессиональные материалы • Сертифицированные мастера
Онлайн запись: dikidi.online/362697
Березники, ул. Труда, 7 +7 919 715 12 12
salon_a_p_r_i_o_r_i

РЕКЛАМА

Гидромассаж

Гидромассаж — это массаж, который выполняется потоком воды. Данная процедура имеет целенаправленное терапевтическое действие на организм при помощи подаваемых струй воды под давлением. Наиболее важную роль играет подача воздушного потока в воду, а также использование многочисленных образующихся пузырьков для оздоровления.

Макарова Оксана Ивановна

Якупова Лариса Робертовна

Запись по телефону 8-919-450-00-05

СОВЕРШЕНСТВО клиника эстетической медицины

На сегодняшний день гидромассаж — это популярная составная часть программ для лечения опорно-двигательного аппарата, нарушений обмена веществ, патологий периферической нервной системы, заболеваний многих внутренних органов.

Уже в Древнем Египте и Древнем Риме широко использовалась процедура гидромассажа. Труды Гиппократа говорят о том, что врачи Древней Греции уделяли большое внимание гидромассажу как методу исцеления от самых различных заболеваний.

Струйный гидромассаж на сегодняшний день является простым и широко используемым видом данной процедуры. Его принцип действия очень прост: под давлением струя воды направляется на определённые участки тела.

Терапевтическая польза от гидромассажа заключается в следующем. При погружении человека в гидромассажный бассейн он находится в условиях, которые приближены к состоянию невесомости. А поддержание комфортной для организма температуры воды способствует расслаблению мышц. Сочетание гидромассажа и релаксации и обеспечивает значительный лечебный эффект. Такая процедура крайне полезна при наличии ярко выраженного болевого синдрома. Струя воды, которая, кроме высокого давления, обладает ещё и вибрирующими свойствами, оказывает безболезненное и глубокое воздействие на расслабленные мышцы, а также обладает термическим и механическим влиянием, а при использовании минеральной или морской воды — ещё и химическим.

Гидромассаж эффективен при следующих заболеваниях и функциональных расстройствах:

- астенический синдром, стрессы, заболевания;
- варикозное расширение вен;
- заболевания и травмы опорно-двигательной системы;
- нарушения иммунитета;
- нарушения сна;
- венозная недостаточность;
- синдром хронической усталости;
- нарушение кровообращения;
- заболевания ЖКТ;
- вегетососудистая дистония;
- половые расстройства;
- нарушения обмена веществ, в том числе целлюлит, ожирение;
- нарушения деятельности нервной системы.

Среди заболеваний, относящихся к противопоказаниям для проведения курса гидромассажа, можно выделить любые заболевания в их острой форме: ишемия, инфаркт миокарда, гипертония третьей степени, мочекаменная болезнь, злокачественные и доброкачественные новообразования, инфекции, кожные воспаления, кровоизлияния, тромбозы, туберкулёз.

Первый сеанс гидромассажа, как правило, не должен превышать 15 минут, а последующие сеансы уже увеличивают свою продолжительность до часа.

В нашей клинике установлена профессиональная медицинская гидромассажная ванна известного производителя бальнеологического оборудования «Гольфстрим». Работают опытные специалисты по гидромассажу с медицинским образованием и с высшей категорией.

Макарова Оксана Ивановна — медицинская сестра по физиотерапии с более чем 20-летним стажем работы. Проводит процедуру 30–40 минут, разовое посещение стоит 500 рублей, по абонементу на 10 процедур — 450 рублей процедура. На процедуру желательно иметь при себе купальник и полотенце.

Якупова Лариса Робертовна — медицинская сестра по массажу, имеющая специализацию в неврологии и по физиотерапии, опыт работы — более 20 лет. Проводит процедуру 50 минут, разовое посещение стоит 650 рублей, при покупке абонемента на 10 процедур — 600 рублей процедура! На процедуру желательно иметь при себе купальник и полотенце.

Центр кинезитерапии г. Березники

Оказывает услуги по полисам ДМС Добровольного медицинского страхования сотрудникам филиала

УРАЛХИМ

Запись по тел.: 21-39-39, 8-902-03-035-00
Наш адрес: г. Березники, ул. Ломоносова,102 Б

ИМЕЮТСЯ ПРОТИВОПОКАЗАНИЯ!
НЕОБХОДИМА КОНСУЛЬТАЦИЯ СПЕЦИАЛИСТА!

Лицензия ЛО-59-01-005404 от 26.06.2020

РЕКЛАМА

Медицинский центр ВИТА

- Аллерголог
- Невропатолог
- Хирург
- Гинеколог
- Проктолог
- ЭКГ
- Педиатр
- Гастроэнтеролог
- Дерматолог
- Холтеровское мониторирование
- Терапевт
- Медицинский психолог

Березники, ул. Юбилейная, 1 (2 этаж)
т. 8 (3424) 20-13-30
До получения медицинской услуги проконсультируйтесь у специалиста.

Лиц. № ЛО-59-01-004774 от 19 октября 2018 г.

РЕКЛАМА

Революция в лечении полной адентии TREFOIL

Усовершенствованный концепт от родоначальника дентальной имплантологии профессора Пер-Ингвара Бранемарка.

Система Trefoil — новое слово в эффективном лечении полной адентии нижней челюсти. Это инновационное решение, позволяющее установить постоянный несъёмный протез за один день!

Исследования подтвердили, что полные протезы с опорой на имплантаты имеют целый ряд преимуществ перед традиционными: улучшенная фиксация и способность выдерживать более высокие нагрузки при жевании; стабильность протеза; отсутствие некоторых проблем, встречающихся при использовании съёмных решений, таких как, например, натирание десны и износ компонентов.

Инновация, которая по сравнению с традиционными методами лечения позволяет оптимизировать каждый этап работы — от производства компонентов до изготовления постоянной конструкции.

Новые несъёмные жесткофиксированные зубы за 6 часов при участии 3 специалистов (зубного техника, врача стоматолога-ортопеда, врача стоматолога-хирурга).

Запатентованная система стабилизации от мирового лидера в дентальной имплантологии Trefoil доступна теперь в России, в «Центре стоматологии и имплантологии Астра-мед».

Перед выходом на российский рынок Trefoil проходил клинические испытания на протяжении 5 лет на 4 континентах, в крупнейших исследовательских центрах США, Италии, Австралии, Испании, Чили.

В настоящее время качественное лечение доступно ещё большему количеству нуждающихся.

Для пациентов, которые по финансовым соображениям не могут выбрать желаемое лечение, система Trefoil представляет собой более доступное несъёмное решение в более короткие сроки.

АКЦИЯ! ДО КОНЦА МАЯ!

Протезирование на имплантатах «Alpha-Bio» (Израиль) 38 000 руб. вместо 48 000 руб.

Отбеливание ZOOM. Профессиональная гигиена. СКИДКА 30 %

ООО «Центр стоматологии и имплантологии Астра-мед»:
г. Пермь, ул. Пермская, 161,
тел.: 8 (342) 258-34-34, 258-39-39
www.астрамедцентр.рф

Астра мед

ИМЕЮТСЯ ПРОТИВОПОКАЗАНИЯ. ТРЕБУЕТСЯ КОНСУЛЬТАЦИЯ СПЕЦИАЛИСТА.

Лиц. ЛО-59-01-004622 от 22 июня 2018 г. ЛО-59-01-004619 от 22 июня 2018 г.

РЕКЛАМА

АВТОМИКС

MS MAXI SERVIS Макси Сервис
Ремонт авто,сход-развал,
Шиномонтаж.
Большой склад з\ч.
Отопители «Вебасто».
maxi-servis@yandex.ru
www.maxi-servis.ru
ул. Парижской коммуны,1Б
тел.: 200-322,
сот. 8 919-700-700-7

АВТОРЯД
- Срочный ВЫКУП любой авто-мото техники
- Обмен
- Прием а/м на РЕАЛИЗАЦИЮ
- Оформление договоров купли-продажи

8-950-44-95-129
- Базарный переулок, 2а (за 31 училищем)
- ул. Мира, 29А

ЦЕНТР ГРУЗОВЫХ ЗАПЧАСТЕЙ
запчасти в наличии и под заказ для: KAMAZ МАЗ АКБ МАСЛА
ул. К.Маркса, 130/4
тел. 8-982-49-00-471
УСЛУГИ БЕНЗОВОЗА (КаМаЗ 43118, ГАЗ 3307)
Седельный тягач КАМАЗ с полуприцепом 6460.
Грузоподъемность 20 тонн.
Тел. 8-912-48-211-78

Магазин ЕвроДизель
Надежность в партнерстве, качество в деталях!
АВТОЗАПЧАСТИ:
• ГАЗ-3309 • КАВЗ • ВАЛДАЙ 33104
• Газель, Газон NEXT • КПП ZF
ДВИГАТЕЛИ:
• CUMMINS • ММЗ 245 • ЯМЗ 534
г. Пермь, ул. Рязанская, 97 б.
Тел. 8 (342) 201-31-50

ЗАПЧАСТИ ДЛЯ ВСЕХ ИНОМАРОК
- НИЗКИЕ ЦЕНЫ
- КОРОТКИЕ СРОКИ
- В НАЛИЧИИ И ПОД ЗАКАЗ

ул. СВЕРДЛОВА, 51а
Тел. 8-912-59-81-070
e-mail: allparts59@mail.ru
Часы работы: ПН-ПТ: С 10:00 до 20:00
СБ-ВС ВЫХОДНОЙ.
*При наличии товара на складе

iCar СПЕЦИАЛИЗИРОВАННЫЙ МАГАЗИН И УСТАНОВОЧНЫЙ ЦЕНТР АВТОМОБИЛЬНОЙ ЭЛЕКТРОНИКИ
Квалифицированные консультации, продажа и установка
- Автосигнализации
- Механические замки «Дракон»
- Автозвук
- Парктроники, парковочные камеры, шумоизоляция салона
- Тонировка

г. Березники, пр. Ленина, 80, тел. 8-982-239-79-90

ALEX&AVTO
vk.com/club147507525

- ВЫКУП АВТО В ЛЮБОМ СОСТОЯНИИ
- ВЫГОДНЫЙ TRADE-IN
- АВТО-ПОДБОР
- АВТОКРЕДИТ

8-919-48-91-039

ВСЕ ВИДЫ СТРАХОВАНИЯ
ОСАГО, КАСКО,ТЕХОСМОТР
г. УСОЛЬЕ, ул. АНИКИНА, 3 • МР-Н УСОЛЬСКИЙ ТЦ "МАГНИТ"
ул. СТРОГАНОВСКАЯ, 23 с 9-00 до 19-90
Тел. 8-919-454-97-09

АвтоМойка Мыльница
на К. Маркса, 103
Ежедневно с 8:00 до 22:00
Наличный и безналичный расчет
Заключаем договора с предприятиями
WI-FI и ЧАЙ БЕСПЛАТНО!
8-961-758-32-87
8-982-472-13-00
Самые низкие цены

РЕКЛАМА

Как сберечь шины летом?

Во-первых, нельзя забывать о надёжном креплении. Проверять момент затяжки колёсных болтов нужно не только при установке колеса, но и в процессе эксплуатации — водителям легковых автомобилей достаточно делать это раз в три месяца или после 10 000 км пробега. А также обязательно перед длительной поездкой.

Далее примерно с такой же периодичностью надо проверять и давление в шинах, причём точным тарированным манометром, соблюдая рекомендации по давлению от производителя автомобиля. При смене резины следует проверить вентили и при необходимости заменить их на новые, что стоит совсем недорого.

Также специалисты рекомендуют помечать, на каком колесе стояла та или иная шина, чтобы перед следующим сезоном установить её не только на другую ось, но и на другую сторону автомобиля. При этом направленный рисунок не мешает делать это, если вы снимаете шины с дисков. Это сбережёт крайние рёбра протектора. Для верности можно сфотографировать на смартфон положение колёс, чтобы, спустя сезон, об этом не забыть.

Говорил неоднократно, но повторюсь — не забывайте периодически проверять сход-развал. Это позволит машине легче двигаться накатом и обеспечит равномерный износ рисунка протектора. А ещё старайтесь не крутить рулевое колесо, стоя на месте, — лучше, чтобы при этом автомобиль хоть как-то двигался. Это не только снижает нагрузку на компоненты рулевой системы, но и бережёт протектор.

Источник: suprotec.ru

Шестая Глобальная неделя безопасности дорожного движения

Организация Объединённых Наций объявила о Шестой Глобальной неделе безопасности дорожного движения, которая проходит во всём мире с 17 по 23 мая.

Вместе с @dddgazeta и @stopgazeta присоединяйтесь к кампании #Дорога30, призывающей к тому, чтобы ограничение скорости в 30 км/час вблизи жилых районов и образовательных организаций стало нормой для городов, посёлков и деревень по всему миру!

Сейчас самое время отреагировать на этот призыв к действию. Расскажите всем своим близким о необходимости обеспечения безопасности дорожного движения везде и для всех, уделяя приоритетное внимание низкоскоростным улицам во всех жилых районах и вблизи образовательных организаций.

5 шагов, которые помогут сделать жизнь лучше:

1. Распечатайте плакат Шестой Глобальной недели безопасности дорожного движения (также его можно скачать на сайте dddgazeta.ru в разделе «Документы»).
2. Напишите, почему важно соблюдать скоростное ограничение 30 км/час в жилых районах и вблизи образовательных организаций.
3. Сфотографируйтесь с плакатом или запишите короткое видео. (В видео объясните, почему вы поддерживаете ограничение скорости 30 км/час).
4. Загрузите фото и видео в социальные сети с хештегом #НеделяБДД, #ДорогиДляЖизни, #Love30, #ДобраяДорогаДетства.
5. Расскажите об акции как можно большему числу людей.

ВАЖНО: обеспечьте свою безопасность, когда делаете фото или снимаете видео. Соблюдайте ПДД. Убедитесь, что другие участники дорожного движения вас видят и ни в коем случае не подвергайте себя и других людей опасности!

ДИАГНОСТИРОВАНИЕ И РЕМОНТ:
- двигателей Cumnins, Daimier
- коробок передач ZF
- систем впрыска Common Rail

г. Березники, К.Маркса, 128
т. 200-444

РЕКЛАМА

Как снизить расходы на топливо?

Рассказывает автожурналист Кирилл Манжула.

В жизни каждого автовладельца есть темы, которые его волнуют если ни каждый день, то достаточно часто. Например, мысли об экономии топлива. Особенно это актуально с приходом холодов, когда потребление горючего увеличивается в силу объективных причин.

Итак, давайте вспомним несколько методов, способных снизить прожорливость автомобиля.

Согласно рекламе переход на бензины с повышенной очищающей способностью может сэкономить владельцу аж 10 %. Да это так, но не всегда. Когда речь заходит о старом двигателе, которого кормили простым 95-м, то, скорее всего, дорогой 98-й поможет такому агрегату. Однако по мере вымывания грязи разница будет таять на глазах и сведётся в итоге почти к нулю. Иными словами, два новеньких мотора, заправленных моющим и обычным бензином, поведут себя практически одинаково.

Между прочим, когда в следующий раз будете заправлять свой автомобиль, подумайте о чистоте его топливной системы. Далее на очереди — свечи зажигания. Они могут сэкономить примерно процент-другой. Ведь энергия искрового разряда даёт толчок фронту пламени, скорость распространения которого непосредственно сказывается на экономичности, мощности, экологии.

Теперь о фильтрах. Их тип влияет на расход меньше, чем их состояние. Особенно важно сопротивление воздушного фильтра. Чем оно больше, тем хуже идёт наполнение цилиндров, а это сразу сказывается на расходе топлива.

И в завершение пару слов о колёсах. Ряд производителей устанавливают на автомобили

энергосберегающие шины. Это покрышки, имеющие меньшее сопротивление прокатке, что обеспечивает экономию топлива, обычно непревышающую пяти процентов. Однако такая резина стоит дороже обычной.

Куда дешевле просто следить за давлением в шинах. Подняв его на ноль целых две десятых бара перед дальней дорогой, мы обеспечим меньший расход топлива. И надо помнить, что пониженное давление ухудшает экономичность, управляемость и стойкость боковины к пробоям.

Источник: suprotec.ru

Условия подачи объявлений смотрите на сайте **www.nedelyaru.ru**

Редакция не несёт ответственности за содержание объявлений

■ ЧЕРНОЗЕМ, ТОРФ, НАВОЗ, ОПИЛ
■ ЧЕРНОЗЕМА- ПЕСОЧНЫЙ ГРУНТ
■ ГРУНТ ДЛЯ ПОДНЯТИЯ УЧАСТКА
■ ПЕСОК (речной, карьерный), ГАЛЬКА, ПГС
■ ЩЕБЕНЬ (всех размеров) 5-20, 20-40, 40-70 мм
■ ЩЕБЕНО-ПЕСОЧНАЯ СМЕСЬ (дешевле)
■ ЩЕБЕНЬ ВТОРИЧНЫЙ (дешевле) 5-20, 20-60 мм
■ БИТЫЙ КИРПИЧ, обогащённый ОТСЕВ

☎ 8-902-641-66-21

РЕКЛАМА

Урал КОМФОРТ

Адрес:
г. Березники,
Советский пр-т, 34,
офис 6.
С 9:00 до 17:00
comfort.dom@mail.ru
8-912-496-34-56
8-902-795-46-30

Окна • Двери
ПВХ-конструкции
Алюминиевые конструкции
Ворота
Рольставни
Шлагбаумы
Автоматика

РЕКЛАМА

САЙДИНГ
ПРОФЛИСТ
ЧЕРЕПИЦА
ЗАБОРЫ
ВОДОСТОК

ВСЕ ДЛЯ КРОВЛИ И ФАСАДА

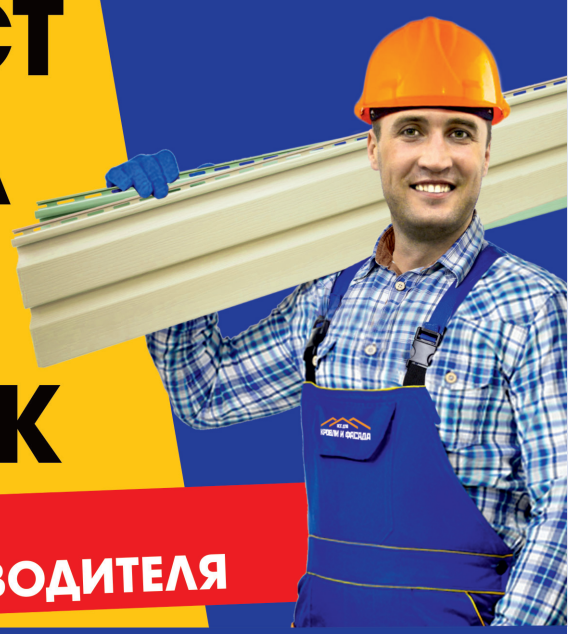

В НАЛИЧИИ!
ПО ЦЕНАМ ОТ ПРОИЗВОДИТЕЛЯ

т. 201-303

БЕРЕЗНИКИ
ул. КАРЛА-МАРКСА, 103
krovli-fasadi.ru

РЕКЛАМА

РАБОТА

ПРИГЛАШАЕМ НА РАБОТУ в динамично развивающуюся компанию:

- **поваров-универсалов, пекаря, кондитера;**
- **кассиров;**
- **мойщиц-уборщиц;**
- **грузчика.**

Официальная заработная плата, соц. пакет.

Тел.: 8-982-459-18-60, 8-909-730-45-84

Приём резюме по эл. почте: davidovskaja.ob@avb43.ru

- Организация, в связи с увеличением объёмов, примет на работу специалистов по погрузке вагонов, операторов станков, разнорабочих. При необходимости — возможно обучение. Достойная заработная плата. Район пос. Яйва. Тел. 8-982-475-59-04

УСЛУГИ

Организация и проведение СВАДЕБ, ЮБИЛЕЕВ и других торжеств. Индивидуальный сценарий. Особый подход к каждому событию. Тел. 8-912-981-77-56

- **Декларация 3 НДФЛ — 350 руб.** Возврат 13 % при покупке жилья, при лечении, обучении, страховании, ИИС, % ипотеки, при продаже жилья, транспорта, ценных бумаг. Тел.: 8-982-485-25-26, 8-909-114-58-72

- Служба аварийного вскрытия квартир, гаражей, автомобилей. Ремонт, замена и установка замков. Тел.: 23-11-12, 43-11-12, 8-902-79-83-002

- **Помощь в сделках при покупке и продаже. Составление договоров купли-продажи, дарения, соглашений о задатке, о выделении долей — 500 руб. Консультации по тел.: 8-982-485-25-26, 8-909-114-58-72**
- **Юрист Казанцева Елена Сергеевна.** Составление исковых заявлений, жалоб, претензий, и т. п. Правовая помощь по всем административным, гражданским делам. Банкротство физ. лиц. Представительство в суде, ГИБДД. г. Березники, ул. Юбилейная, 1, оф. 411. (4 этаж). Тел. 8-965-56-98-531

УВАЖАЕМЫЕ ЧИТАТЕЛИ! Свежий номер нашей газеты вы всегда можете скачать на нашем сайте www.nedelyaru.ru

КУПЛЮ, ПРОДАМ

- Срочный выкуп в день обращения на выгодных для вас условиях: автомобилей любых марок, а также спец. техники от мотоциклов, лодок, моторов. В том числе: битые, горелые, кредитные, проблемные, без документов. Помощь по восстановлению документов, а также переоборудование а/м, возможен обмен с доплатой (автоломбард). Оценка, эвакуация бесплатно. Тел. 8-912-59-11-000

- АНТИКВАРНЫЙ САЛОН-МАГАЗИН «СТАРИННЫЕ ВЕЩИЦЫ» продаёт и покупает иконы, статуэтки, монеты, значки и другие предметы старины. Адрес: ул. Пятилетки, 110, оф. 305. Часы работы: пн-пт с 12:00 до 18:00, сб-вс с 14:00 до 17:00, вторник — выходной день. Тел.: 8-902-79-826-27, 29-96-16

ЗНАКОМСТВА

- Вдова 60 лет познакомится с вдовцом-пенсионером 60-65 лет для серьёзных отношений, создания семьи. Тел. 8-992-209-90-54
- Женщина, 42 года, полненькая, познакомится с мужчиной без вредных привычек для серьёзных отношений. Тел. 8-912-070-45-29
- Познакомлюсь с женщиной 57+. Тел. 8-906-887-17-01
- Познакомлюсь с парнем до 38 лет для серьёзных отношений. Марина, рост 151 см., вес 50, глаза карие, волосы русые, мне 33 года. Тел. 8-950-459-71-39
- Познакомлюсь с женщиной начала пенсионного возраста. Тел. 8-922-333-03-07
- Познакомлюсь со скромной, доброй женщиной от 65 до 69 лет. Звоните. Тел. 8-952-339-82-91
- Познакомлюсь с мужчиной для общения без обязательств, от 57 до 67 лет, мне 67. Тел. 8-919-493-12-24

ЖИВОТНЫЕ

- Пристраивается кошка Катя. Очень позитивная, ласковая. Лоток знает на отлично. Здорова и стерилизована, привита. Очень хочет обрести свою семью, кому она сможет мурчать почти всю ночь. Присмотритесь, может быть, именно в ваш дом она принесёт счастье? Пристраивается в добрые, надёжные руки ответственным людям. 8 -902-835-73-30, Татьяна

- Грей срочно пристраивается в добрые руки. Передержка отказывается держать парня по личным обстоятельствам. Грей весёлый, озорной и любопытный малыш, впрочем, каким и должен быть собаребёнок в этом возрасте! Здоровый, от паразитов обработан, поставлена первая прививка. Есть вет.паспорт. Щенок пристраивается ответственным людям с ненавязчивым отслеживанием судьбы. Все вопросы: 8 912 984 06 57, Ирина

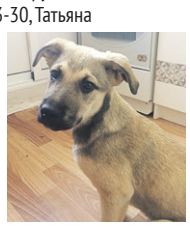

- Нежная скромница засиделась на передержках. Шерлин всё ещё боится посторонних, от лёгкого прикосновения, чтоб погладить, малышка жмурится и буквально забивается от страха, видимо, ещё свежа боль от издевательств. Поэтому нужно немного терпения, и наша девочка откроет вам своё сердце. Кошечка спокойная и ненавязчивая. Молодая (около 2 лет), здорова, стерилизована, очень воспитанная (туалет на 5+), чистоплотна. Звоните скорее: 8-919-495-32-66, Юлия

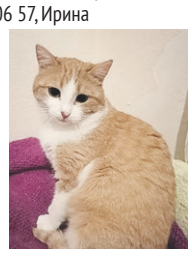

- Помогите, пожалуйста, Рэксу! Ему 5-6 лет, адаптирован к холоду, привык жить на цепи. Дом, который он так преданно охраняет, сгорел ещё 3 года назад (все эти годы пёс живёт один, кормят его неравнодушные люди). Бывшим владельцам нет дела до того, что собака живая. Ещё живая... Пёс активный, сильный, умный. Может жить на цепи, может в вольере. Службу свою выполняет на отлично. Вы должны понимать, что охранять собака будет только своего хозяина, свою территорию. Поэтому надо будет приложить немного усилий, потратить чуток времени, проявить терпение, чтобы приручить к себе Рэкса. Готовы потрудиться и получить отличную собаку-охранника? Пишите, звоните, приезжайте! Тел.: 8-951-947-14-57, Светлана; 8-951-924-78-54, Ольга

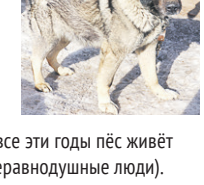

- КАМЕ ОЧЕНЬ НУЖЕН ДОМ. Очень-очень активная, жизнерадостная, проявляет охранные качества! При этом она совсем не пакостливая — ничего не грызёт и не гадит дома. Ей просто не терпится отправиться домой, в свой НОВЫЙ будущий дом! Идеально подходит для уличного содержания. Тел. 8-919-495-32-66, Юлия

- Аляска из тех собак, которые будут любить только одного человека. Ей нужен тот, кто выберет именно её и на всю жизнь. Девчонке приблизительно 1 год, ей повезло быть спасённой с улицы. Прошла обработку. Стерилизована. Может жить на улице. Загляните в глаза этой милой девочки. Она ждёт своего человека. Если вы готовы взять замечательную АЛЯСКУ к себе, звоните: 8-919-495-32-66, Юлия

УВАЖАЕМЫЕ ЧИТАТЕЛИ! Обращаем ваше внимание, что объявления в газете платные, кроме рубрик «Знакомства» и «Животные отдам».

Телефон для СМС-сообщений в эти рубрики — 8-912-980-03-03

Ветеринарная клиника
СИНИЙ КРЕСТ
43-04-28 • 26-18-09

Все виды услуг для всех ВИДОВ ЖИВОТНЫХ

ул. Мира, 84 (р-н Универсам-2)

РЕКЛАМА

Лиц.№0033 от 03.04.2018 г.
ТРОЙКА-МЕТ

Прием лома ЦВЕТНЫХ ЧЕРНЫХ МЕТАЛЛОВ ВЫСОКИЕ ЦЕНЫ

- Точное взвешивание
- Самовывоз
- Наличный / безналичный расчет
- Наличие спецтехники

тел. 8-919-453-80-41
Березники, ул. Березниковская, 45

РЕКЛАМА

Временные торговые места будут действовать до 30 сентября

Осуществлять торговлю могут жители Березников, достигшие пенсионного возраста и занимающиеся садоводством и огородничеством; крестьянские хозяйства, осуществляющие свою деятельность на территории муниципального образования; пенсионеры, продающие изготовленные ими товары народных промыслов.

Торговые места размещены в следующих локациях:

- между домами № 84 и № 86 на ул. Юбилейная;
- в районе дома № 54 на ул. Парижской Коммуны;
- в районе дома № 58 на ул. Мира;
- у поликлиники № 2 на ул. Ломоносова, 102;
- в Усолье, на территории «Усолья Строгановского», ул. Спасская, 36.

Заявление о намерении организовать уличную торговлю с временного торгового места нужно подать в управление по вопросам потребительского рынка и развитию предпринимательства администрации города Березники по адресу: ул. Пятилетки, 51, кабинеты № 1, 2, телефоны: 8 (3424) 23-57-72, 23-57-76.

Государственное бюджетное профессиональное образовательное учреждение «Березниковский строительный техникум» (ГБПОУ «БСТ») объявляет приём студентов на 2021–2022 учебный год

ОЧНАЯ ФОРМА ОБУЧЕНИЯ

Специальность/Профессия	Кол-во	База образов.	Срок обучения	Форма оплаты
Отделение по подготовке квалифицированных рабочих и служащих				
15.01.05 Сварщик (ручной и частично механизированной сварки (наплавки))	25	9 кл.	2 года 10 мес.	бюджет
23.01.06 Машинист дорожных и строительных машин	25	9 кл.	2 года 10 мес.	бюджет
23.01.07 Машинист крана (крановщик)	25	9 кл.	2 года 10 мес.	бюджет
13.01.10 Электромонтер по ремонту и обслуживанию электрооборудования (по отраслям)	25	9 кл.	2 года 10 мес.	бюджет
08.01.10 Мастер жилищно-коммунального хозяйства	25	9 кл.	2 года 10 мес.	бюджет
08.01.24 Мастер столярно-плотничных, паркетных и стекольных работ	25	9 кл.	2 года 10 мес.	бюджет
08.01.25 Мастер отделочных, строительных и декоративных работ	25	9 кл.	2 года 10 мес.	бюджет
Программа профессионального обучения				
12680 Каменщик	12	коррекционное	2 года	бюджет
13450 Маляр строительный **19727** Штукатур	12	коррекционное	2 года	бюджет
18560 Слесарь-сантехник	12	коррекционное	2 года	бюджет
18880 Столяр строительный **16671** Плотник	12	коррекционное	2 года	бюджет
Отделение подготовки специалистов среднего звена				
23.02.07 Техническое обслуживание и ремонт двигателей, систем и агрегатов автомобилей	25	9 кл.	3 года 10 мес.	бюджет
23.02.04 Техническая эксплуатация подъёмно-транспортных, строительных, дорожных машин и оборудования	25	9 кл.	3 года 10 мес.	бюджет
08.02.01 Строительство и эксплуатация зданий и сооружений	25	9 кл.	3 года 10 мес.	бюджет
	25	11 кл.	2 года 10 мес.	бюджет
08.02.04 Водоснабжение и водоотведение	25	9 кл.	3 года 10 мес.	бюджет
38.02.06 Финансы	15	9 кл.	2 года 10 мес.	контракт
	10	11 кл.	1 год 10 мес.	контракт
40.02.01 Право и организация социального обеспечения	15	9 кл.	2 года 10 мес.	контракт
	10	11 кл.	1 год 10 мес.	контракт
21.02.05 Земельно-имущественные отношения	25	9 кл.	2 года 10 мес.	контракт

Приём документов начинается 18 июня 2021 г. заканчивается 14 августа 2021 г.
16 августа 2021 г. – последний день приёма оригиналов документов об образовании и (или) документов об образовании и о квалификации.
Зачисление: 17 августа 2021 г.
18.08.2021 г. – день размещения приказа о зачислении на официальном сайте техникума.
ДОКУМЕНТЫ ДЛЯ ПОСТУПЛЕНИЯ:
1. Документ об образовании (оригинал и/или копия);
2. 4 фотографий 3х4;
3. Заявление;
4. Паспорт (оригинал и копия).

Дополнительные документы: ИНН, СНИЛС, медицинский полис (копия), медицинская карта из предыдущего образовательного учреждения, результаты индивидуальных достижений, договор о целевом обучении (при наличии).
Экзамены: без экзаменов.

Нуждающимся предоставляется общежитие.

ЗАОЧНАЯ ФОРМА ОБУЧЕНИЯ

Специальность/Профессия	Кол-во	База образов.	Срок обучения	Форма оплаты
Отделение подготовки специалистов среднего звена				
08.02.01 Строительство и эксплуатация зданий и сооружений	10	9 кл.	4 года 10 мес.	контракт
	20	11 кл.	3 года 10 мес.	бюджет
	15	11 кл.	3 года 10 мес.	контракт
23.02.04 Техническая эксплуатация подъёмно-транспортных, строительных, дорожных машин и оборудования	10	9 кл.	4 года 10 мес.	контракт
	20	11 кл.	3 года 10 мес.	контракт
38.02.06 Финансы	10	9 кл.	3 года 10 мес.	контракт
	15	11 кл.	2 года 10 мес.	контракт
40.02.01 Право и организация социального обеспечения	10	9 кл.	3 года 10 мес.	контракт
	15	11 кл.	2 года 10 мес.	контракт
08.02.04 Водоснабжение и водоотведение	10	9 кл.	4 года 10 мес.	контракт
	15	11 кл.	3 года 10 мес.	контракт

Приём документов начинается 18 июня 2021 г., заканчивается 14 августа 2021 г.
16 августа 2021 г. – последний день приёма оригиналов документов об образовании и (или) документов об образовании и о квалификации.
Зачисление: 30 августа 2021 г.
При наличии свободных мест набор продлевается до 25 ноября 2021 г.
ДОКУМЕНТЫ ДЛЯ ПОСТУПЛЕНИЯ:
Обязательно:
1. Документ о предшествующем уровне образования и/или профессиональной подготовки (оригинал и копия);
2. Паспорт (оригинал и копия);
3. Заявление (заполняется в приёмной комиссии или можно самостоятельно скачать с сайта);
4. 4 фотографий 3х4;
5. Документ, подтверждающий смену фамилии (свидетельство о браке и др.);

Дополнительно:
6. ИНН (копия);
7. СНИЛС (копия);
8. Выписка из трудовой книжки (копия)/ справка с места работы.

Вступительные испытания: без экзаменов.
Оплата на заочном отделении производится взносами два раза в год: 1-й взнос до 10 сентября, 2-й взнос до 1 февраля.

Нуждающимся на период сессии предоставляется общежитие.

Телефон приёмной комиссии 8(3424) 26-10-07, каб. № 104. ул. Свердлова, 126. Эл. адрес bstpk2014@mail.ru

РЕКЛАМА

В этом году число бюджетных мест в вузах Прикамья будет увеличено на 550

В 2021 году количество бюджетных мест для выпускников Прикамья составит 5 911 мест в бакалавриате и специалитете — это на 550 больше, чем было выделено в 2020 году. Таким образом, почти половина выпускников Прикамья сможет поступить на бюджет, сообщили в Министерстве образования и науки Пермского края.

Напомним, увеличить число бюджетных мест в институтах и университетах настаивал Президент РФ Владимир Путин в послании Федеральному Собранию в апреле. «В предстоящие два года дополнительно откроем в вузах еще 45 тыс. бюджетных мест. Не менее 70 % из них отдадим именно в регионы РФ, где нужны выпускники», — сообщил Президент РФ. По его словам, Россия — единственная страна в мире с таким широким бесплатным доступом к высшему образованию.

Также по поручению президента около 10 млрд руб. будет выделено из федерального бюджета на капитальный ремонт и оснащение оборудованием педагогических вузов по всей стране.

«Правительству Российской федерации — обеспечить направление до 2023 года дополнительно не менее 10 млрд руб. за счёт средств федерального бюджета на капитальный и текущий ремонты зданий федеральных государственных образовательных организаций высшего образования, основным направлением деятельности которых является подготовка педагогических кадров», — поручил Владимир Путин.

По словам президента, важно пристальное внимание уделить качественной и современной подготовке учителей. «От них во многом зависит будущее России», — сказал глава государства.

УВАЖАЕМЫЕ ЧИТАТЕЛИ! Свежий номер нашей газеты вы всегда можете скачать на нашем сайте www.nedelyaru.ru

МФЮА
МОСКОВСКИЙ ФИНАНСОВО-ЮРИДИЧЕСКИЙ УНИВЕРСИТЕТ
Центр дистанционного доступа в г. Соликамск
ВЫСШЕЕ И ВТОРОЕ ВЫСШЕЕ ОБРАЗОВАНИЕ
• Юриспруденция
• Экономика
• Менеджмент
• Государственное и муниципальное управление
• Таможенное дело
• Экономическая безопасность
• Правовое обеспечение национальной безопасности
Объявляем набор на 2021-2022 учебный год

• Государственный диплом
• Возможность обучения на нескольких специальностях одновременно
• Приём переводом из других вузов
Пермский край, Соликамский городской округ, село Тохтуева, ул. Молодежная, д. 5
(34253) 9-04-60, (34253) 7-29-29
www.mfua.ru
www.do.mfua.ru
Бессрочная лицензия 90Л01 №0008398 от 23.04.2015 г. Госаккредитация 90А01 №0003360 от 17.07.2019 г.
РЕКЛАМА

НЕДЕЛЯ .ru

Учредитель и издатель: ООО «Рекламное Агентство «АПРИОРИ»
Генеральный директор: Кристина Баранова
ИО главного редактора: Кристина Викторовна Баранова

Адрес редакции и издателя: 618400, Пермский край, г. Березники, Чуртанское шоссе, 75.
Телефон: (3424) 239-761, 239-369.
E-mail: nedelya-ru@yandex.ru.
Сайт: www.nedelyaru.ru
Группа ВКонтакте: vk.com/nedelyaru
По вопросам доставки обращаться по тел. 239-369.

№ 18 [766] от 21.05.2021 г. Заказ № 340.
Подписано в печать по графику 20.05.2021 г. в 20:00, фактически 20.05.2021 г. в 20:00.
Тираж: 20 000 экз. Газета отпечатана в ООО «ПрессА», 618400, г. Березники, ул. Юбилейная, 1, 3 этаж, офис 306. Распространяется бесплатно.

Свидетельство о регистрации СМИ ПИ № ТУ 59-0947 от 29.07.14, выдано Управлением Федеральной службы по надзору в сфере связи, информационных технологий и массовых коммуникаций по Пермскому краю.
12+

Ответственность за содержание рекламных материалов и модулей несет рекламодатель.
Мнения авторов могут не совпадать с мнением редакции. Редакция вступает в переписку с читателями.
При перепечатке материалов полностью или их фрагментов ссылка на газету «Неделя.ru» обязательна.

ПН	ВТ	СР	ЧТ	ПТ	СБ	ВС
день +20 ночь +11	день +16 ночь +13	день +16 ночь +8	день +19 ночь +6	день +25 ночь +15	день +29 ночь +15	день +22 ночь +15

Погода в Березниках 24–30 мая